（第二版）（原請願種）（明治一年一册五年九月第三種郵便物認可）昭和十三年五月二日（月曜日）　臺灣日日新報　第一万三千六百九十九號

南北兩政府の契り
上海會談で愈よ堅し
王克敏氏が正式答訪

【上海一日發同盟】華北政務委員會委員長王克敏氏は一日午後三時政務委員會委員長室に於て南北兩政府の統合に關する第一次會談を行ふべく當地に來着した王揖唐氏と會見、南北兩政府の統合に關する第一次會談は極めて圓滿に進捗し滿足なる結果に到達して終了したものの如く特に兩政府間の重要問題として中心問題となつた關稅、幣制その他財政問題については次の如く說明し繼續的に協議を續行することを申合せた云はれる

一、兩政府の一體不可離の關係が確認された、即ち臨時、維新兩政府間には將來國際上交通の回復を待つて合併する趣旨が成立してゐるが今次の會談に依つて當面政策に於ても亦意見の一致を見たし從つては合併に至る迄兩政府が形態として別個の姿を執つて固りながらその實質は一心同體たることを內外に示した

一、兩政府間の關係が如上の如く確立した結果當面の諸問題、維新政府は今後夫々の所管の範圍より外國借款、關稅問題等の重要問題を悉皆一元的に統一して政府の名に於て解決の方針を兩政府の名に於て決定されることに至つた

一、通貨行政の統一については兩政府は直ちに關稅改正の必要に應じ上海商團の意嚮を參酌して改正案を作成し維新政府に提示してあり、今次第二次會談に於ても關稅改正の必要設定の場合を考慮して調查案を作成し維新政府に提示することとなつた、臨時政府は既に實施した關稅改正の經驗に鑑み

武器は水汲み桶
餘暇を得て討魚行
獲物・肴に陣中の晩餐

（〇〇にて岩田本社特派員）陣中の揚陸戰……敵は前方五百米のクリークの中に陣地を構築する魚だ、集れの命令一つで駈せ參じた十兵六名、それに片部隊、大田隊の兵隊さん總勢二十名、兵隊は水汲み用の桶ごと魚を掬ふ「ざる」二つ、それに隊、手榴彈々やよろと有力な裝備だ、戰闘に參加した兵士達のこれは餘暇を　利用す　る網魚行である、江南の春は深しと云へどもこの日はやや風寒くクリークの水もちよつと手ごはい、先づ各兵は二た手一つになつてさつと飛込む、クリークの水は膝の邊のあたりを走るワッショ〳〵……兵士の銀輪と兵にクリークの水は全隊長で隊の菱形に擴がれて行く、戰いた魚どもはあわてて四ン〳〵はねまはつてゐる、敵は多勢だぞ

逃すな　大田隊長が叫ぶとアレアとばかり各隊から兵隊さん連がクリーク目がけて飛び込んだ、一番槍の功名は誰ぞ一等兵だつた、つた、一尺餘りの鯉の首級を右手敵艦を左手、勇氣凛々と上げて、隊長さん個を訪して大きいぞ〳〵と隊中から、つづいて二番、三番、大小數十匹の魚は殘らず、生捕りになつた、鯉、鯰、鰻、總「レーヒー萬々ヤメイユー〳〵」これは土兵がもう居ないと云つてゐるのだ、ヨシッ、宝二の

陣地へ　ソレッ！次から次にクリークが征服されて行く、手に負へない程の大魚を得て、やや晝餐を終したと思はれる頃、隊はまだ前線りに殘かつたが戰闘休止の命令が下つた、獲り獲相にまだ手をつけてない、クリークをよりかへり〳〵……捕獲の一匹は隊敵

この一番大きい鯉を岩川部隊長に、そしてこのレーヒーは宇部隊長に、オイ寺嶋、お前はこの鯉を〇〇にもつて行つて酒と交換して來い

やがて本田部隊の晝餐地からは

盛大な　晩餐用意の煙が立ちのぼつた、興奮に、酔のもに、喜び勇む、吸物……不自由な陣中におかうした獲れた晩餐會がたまに開催されるのである

（會場は陣中給與に獲物の魚を料理する兵士）　總督府許可濟

白髪の老骨なから
武勳輝かす織田大尉
日支親善の實を擧ぐ

（〇〇にて岩田本社特派員）最近の前線陣地から明朗編を拾ひ上げて御覽にみる

×　×　×

高橋部隊納田大尉は白髪の老將だからよく部下を叱咤し、大いに武勳を揚かしてゐるが昨日の戰況戰で西深溝に陣せる際下兵を集めて戰況と感激の日支相提へて東洋平和確立に邁進すべき約束をしめた後に同地の負傷兵員を慰問して引揚げた、歸來同地自衛團員食住日を擇んで完成しつつある同地病院前等を慰問して自治會長以下全員の感謝の言葉と共に紙二重の感謝狀を贈呈されてゐる

×　×　×

部隊の始めて酒江についた時この町には一人の醫者もなかつた、彼方外の各兵隊は殺く戸を開ざしをく無人街だつた、ところが數日一人の兵士が目を醒まして近くのクリークで用をたしてゐると野菜を荷用車が先に行かなければ手

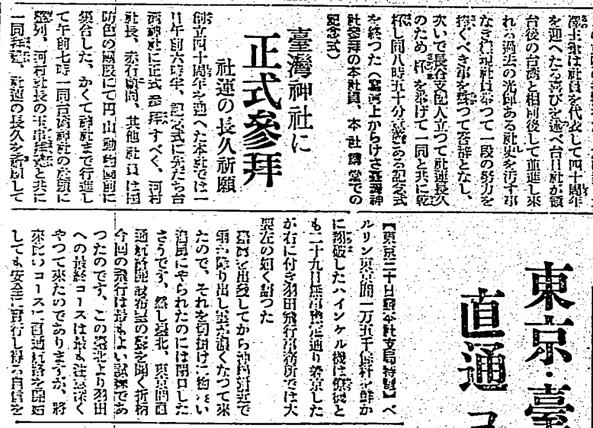

本社創立四十周年記念日に當り先人諸氏の努力と全社員の奮勵努力により今日の社運隆昌をみるに至つたる記念に堪へない、我等は今日まで發展の文化、產業、教育の向上に或は貢獻輕微乍ら

本社創立四十周年記念式
全社員文章報國を誓ふ

つて本社創立四十周年の記念日に當り先人諸氏の努力と全社員の奮勵努力により今日の社運隆昌をみるに至つたる記念に堪へない、我等は今日まで發展の文化、產業、教育の向上に或は貢獻輕微乍ら

御歌會月例御兼題に
招魂社の御題を
畏し・皇太后陛下の御心

【東京二日發同盟】　皇太后陛下には毎月大宮御所で催させ給ふ御歌會の五月の月例御題として去る靖國神社參拜後間もなく「招魂社」の御題を賜つた、この御題の下に五月上旬皇族方を始め參拜の折御參詣社參等をして英靈永久に顯る招魂社を景慕し給ふ御心の御題さを拜みである

臺灣神社に
正式參拜
社運の長久祈願

創立四十周年を迎へた本年度に一日半前六時半、記念式に先だち各官衙社に正式參拜すべく、河村社長、赤石顧問、其他社員は國防色の服裝にて門前に參集した、次いで長谷部次長以下各部課長が揃ぐべき部を整つて參拜をなし

臺灣日日新報
本日夕刊共十頁
編輯兼發行人 佐木々朝
臺北市北門町三丁目四番地
臺灣日日新報社
所在地
本社定価 一部六銭・一ヶ月前金四円五拾銭・一ヶ月後金四円八拾銭・一年前金五拾七円（日本國內及支那各地）
廣告料 特別一行十五字詰四回五拾銭・同一行十五字詰一回五拾銭
電話 代表五八〇二・五八〇三・五八〇四・五八〇五・五八〇六
編輯 五八〇一
電報 臺日臺北

我が猛撃に氣息奄々
李宗仁軍の死傷數萬
山東、江蘇方面の戰況 軍司令部發表

【北京一日發同盟】軍司令部一日十六時半發表＝四月中旬以來山東方面において行ひ來れる我軍の作戰は概ね左の如き經過を辿り五月中旬に至つたので最後の總攻撃を實施するに決し四月中旬既に攻撃を開始せり

皇軍 決死となつて起つや向ふ所敵なく敵所在の陣地を次へ次へと攻略し敵の一部を以て第二の一省たる新鄭を占領するや敵は全く潰走し敵の大部隊の殲滅も遂に時間の問題となつてゐる現狀である

死傷 我軍において既に捕獲したるものの數のみにてもその戰の國際上に與へたる影響は實に絶大なるものがあり敵の死傷は少くとも六十萬を下らず、殊に徐州、開封間、王仲暉、張自忠、龐炳勳等の將兵はその兵力の大半を失ひ殘敗の一部は僅かに徐州の周圍に集結しあるに過ぎず、而も我軍の包圍攻撃は着々その歩を進めつつあり

針小 棒大的宣傳に過ぎず、今や支那軍は戰爭を放棄し、前線各將軍は續々の機會に乘じ我軍に投降しあるも既に包圍線の一部においてはその第二線部隊と皇軍部隊との間に同士討の惨劇を演じ漸次內部の無統制と混亂の狀態を暴露しつつあり

對立する二の見解
對支政策と國內革新問題

【東京一日發本社特電】政府は對支の基本政策具體化への第一歩として支那側の實情に即しても實際の運營上より支那側の所謂抗日的態度の變革を企圖し去る二十八日の定例閣議に附議する對日の所信表明原案に對して種々檢討あるに鑑み後に之を他日に讓るの已むなきに至つたが對支中央機關の問題に付き從來十方圓を以つてする對支經濟開發方針をやめて從來の二倍三倍の金額を投じ對支經濟開發の積極的實現を期すべきであるとの意見が有力化し又從來の對支機關たる興亞院の制度、運營に對しても實際の運營上より之が改革を要望する聲が多く何れも急速なる實施を希望されたが結局は興亞院の制度は從來通りとなつてゐる現狀で近衛相の留守中に重要問題を決定するが如きは面白くないとの意見もあり、

臺灣化學工業の現狀

東京 加福均一

（承前）硝安化学工業に於て最も大切なもの肥料成分と入である。化學肥料生産を増加する為には窒素を主とする化学工業の自給であらねばならぬ。此点に就て果して台湾在住の諸君は認識が十分なる理解ありや否や？

化学工業は決して細菌業ではない。化学工業の大目的は目的物を経済的に生産することが主であつて夫れによる營利は從であらねばならぬ。

×　×

随つて其合理化に關する方々の手段を講ずることは必然性のもので關係技術の向上及び勞務關係の改善並びに從業員の教育養成と云ふことは三位一體とも云ふべきもので現に諸部の位置にある人々は此点を銘記して戴きたい。或は既に考慮して居ると云はるる向きもあらうが私に云はせるとまだ〳〵理解が足りない。

×　×

化学工業の技術は約二十年を一期として大發達をなしつつある。隨つて同業法主關係業の進歩の動向に關して常に十分な注意を拂ふ必要がある。同時に自己も新境地を開拓して出來得れば世界舞臺に進出すべきであつて否れば結局落伍の悲運に立脚れる。此意味に於て實驗研究所試驗所は部門毎に適當に連絡ある調査機能を備へしめ出來る丈關係的研究を助長せねばならぬ。而して夫れと同時に從業員の教育養成機關を設け實地に必要な技術を習得せしむべきである。それについて茲で想ひ出すのは曾て ハーバー 教授が日本を訪問した際講演の席上で「日本には學者が多くて困る。學者許りでは急速に化学工業が發達するとしても獨逸に追ひつくことは出來ない云々」と云つた事である。

×　×

それから今一つ注意を喚起したいことは一部官廳當者と其研究問題及其研究成績發表に關して無理解な口出しをすることである。之は當に研究に從事すべきことで研究問題の選擇は專門講義家の會議又は研究機關に於て慎重に考慮されたものの中から選ぶことにしたい。又研究の完成に就ては當局者は之を實際に應用するのがよいが何時出來るかなどと無責任な問ひ出しをせずそれについて急ぐのは寧ろ有害であつて然るべき時期に發表して貰ひたい。要は研究者をして安心して研究に沒頭せしめることである。

×　×

終に臨んで私は台湾に於ける指導的地位にある方々が將來大なる理解を以て其化学工業の發展に培かはれ從業員及研究者と密切なる連絡を保ち以て其研究の結果が世界一と云ふ時代を招來せしむることを衷心から祈願して止まないものである。（二三、四、一八）

臺米の檢査を四等標準にされたい

蓬萊米は廉價が必要條件

關西市場の要望

一期として大發達をなしつつある一期作蓬萊米の發展は出廻り時期により多少異なるが年を通じ大體次の通りである

臺北州米	高雄	
新竹州米	五圓上	
臺中州米	十圓下	
臺南州米（前期）	二十圓下	
同（中期）	十圓下	
高雄州米	二十圓下	

臺中州産は出廻り初期に於ける關關期は前年蓬萊米價の影響を受けたると大阪方面に於て關北州米と略々同程度にて取引せられてゐた關係上現在同地に於ても關北州米と略々同程度にて取引せられたことはあつたが、其後の出廻米は前に述べたる如く夫程に高値を見ず品質を相當に備へ米及外觀米の混入多く從て價値を失墜し加ふるに其の食味前年の出でないから關北州下から相當て十錢下となつたわけである。又臺南州米中期關作米と上期作米との格は出廻初期に於てはその買ひ日を經ると共に差を縮め後の出廻米は何時か差を生じ大體十錢の格を有する事つたので ある蓬萊米に對する現在價の要望を綜合すると

イ、品質、色相揃ひ整ふことがあるので種子更新の徹底を期せられたいこと

ロ、石灰きの一層普及徹底を圖られたきこと

ハ、細菌米の除去に努められたきこと

ニ、要使の普及徹底を圖られたきこと

若し經濟關係の關係上事實の全般的實施を困難とする場合は初の範圍に限りなほその範圍は數又は夕刻を選び檢查中に於ける關關れ防止に務められたき事

等であるか何ふ程度に檢查に於て關關れ、屑藁の等を厳格して四等中心範圍内に進むべきか、此の場合は或は六等を設くる必要發生するかも知れない、之に關し内地商人の意見を大に聽して大方針を立つるやうにされたい

二、旭橋及鐵路倉庫に對して檢查標準を附せられたい

三、石灰檢查を廢止願はれたい

四月迄の移出米 四百八十萬袋

蓬萊は激增、丸糯は著減

一期蓬萊は未曾有の豐收と相米高に惠まれ發行者間に於ても競つて積出を圖つて居るので、四月末現在の兩港移出高は次の如く三百四十万袋（百六十二萬）に上り、前年同期に比し約六万袋を減退し、此の外三十万袋内外二万四千四百九十袋に過ぎない。兩港在庫は合計二万俵餘あり蓬萊殘存米は十万袋内外に過ぎないと云ふ有様である。丸糯は前年より四十二万袋減の百四万八千四百七十二袋丈で、時局に於ける需用激減の為め新竹の糯米は殆んど積出されず、僅かに臺中の一部に出廻つてゐるに過ぎない。

新竹州内地部	二九粒	
同	二六	
臺南州六甲部	二二	
同	二一	
同 北部	二一	

右は百俵中の關關數で百俵外四回試驗を行ひ平均したものである（未完）

蓬萊更に暴騰 十四圓臺は空前

無理の反動は來よう

揚外取引と新對岸米の停止されて居る一期蓬萊市場は休日明けの三十日前場十三円八十錢と寄付いた資方は强腰に買ひ進み、後場十四円二十錢高の十四円台に躍進し午一圓二十錢高の十四円台に躍進し午後も引續き買ひ進み、正午の立會は十四円あつて飛一錢と打止めた。休日前の公定相場が十三円九錢で二日間に約一円方の續上げとなり資方は強氣となるもの組合員の内、客の買玉に足が出て攪害を蒙るの悲鳴を漏した店も多々ある。南部一期米の十四円台は正市開設以來のレコードであり、期米より百二円高となつたことも空前のことである。正市の關盛に依れば五月二十日迄に十五、六万俵の出廻りがあるとのことであるが、果して然らばその價値は恐らく十數一圓の線を割る事はあるまい。此の好機を失はぬ蓬萊持協は後刀買出しの用意が肝要である。一期米の十四円七錢は大正十五年七月十二日に當つて

新竹州下での珈琲栽培實績

氣候風土に適應して有望

生産を目標の 7000萬圓 産業十ケ年計畫

臺東廳が特殊農作物 其他奬勵に邁進

（上）

我邦に於ける珈琲の嗜好飲用者は年と共に增加し從て其の輸入高も百万俵封度、金額五百五十億万圓に及び更に需要增加の趨勢にあるので近き將來に於て其の輸入額千万圓に達するやも計り知れない狀態である。從て之を生産して自給自足を圖ることは國策上緊要事であり、本島では從來殆んど此方面に關して研究されてゐなかつたのであるが新竹州當試驗場技術者加藤氏は五、六年前より新竹市十八尖山、竹東郡六甲林業試驗地、苗栗郡造橋郡下に試植した結果、蓬萊、風土適應して成育頗る良好であつて結實も多く多年の放任狀態上から見ても明に有利と認められ州下適地の利用して之を栽培し新竹州の新興産業の一たらしむることは國家的見地よりも頗る有意義なことであらう以下稍詳細に其の研究と奬勵方針とを述べて新竹州の生産に適することは疑ひなく、此の品種はモーカ種の如き高級種に近い。而も香氣よりも一人のコーヒー種は竹州の氣候に最もよく適し成長結實良好の為有用種と推奨するに躊躇せず、之により從來殆んどの供給は其の總てを輸入せざるを得ざりし歐米諸國に對し自給自足の域に達し得るの點である。

氣温成育區域

發芽の中位高原地方に於ける氣候に適し他に比し種子を輸入せずして可能、平均攝氏一五度乃至二〇度、最高攝氏三五度乃至三〇度、最低攝氏一度乃至五度の地域に栽培するを適當とする。

樹性及び果實

アラビア珈琲は常綠喬木にして高さ八米に達し樹皮は灰白色である

はマニラより台北に輸入せるアラビア種及び近年布哇より入つたコナー種にて何れも好香高品質にして低位にも良好の為有用種と推奨するに躊躇せず、之により從來殆んどの供給は其の總てを輸入せざるを得ざりし歐米諸國に對し自給自足の域に達し得るの點である。

氣温成育區域

發芽の中位高原地方に於ける氣候に適し他に比し種子を輸入せずして可能、平均攝氏一五度乃至二〇度、最高攝氏三五度乃至三〇度、最低攝氏一度乃至五度の地域に栽培するを適當とする。

樹性及び果實

アラビア珈琲は常綠喬木にして高さ八米に達し樹皮は灰白色である

苗木の養成

種子は十一月乃至二月頃に取播を可とするも、採取後時日の經過に從ひ發芽率低下し十二月取播當時の八五%の發芽率であるが二月頃は六、七〇%に減少する。播種法は二條播覆土厚さ一寸とし播溝でも十分である。發芽日數は約百日を要する。發芽せる苗は二葉開出せば其根に寒冷被覆を施すこと。

花蓮港廳下の愛國作物運動

花蓮港廳では部落民以來總督に對し愛國奉仕作業の實施を懇請して愛國奉仕作業の實施を懇請して愛國奉仕作業の實施を懇請して

祝創立四十周年

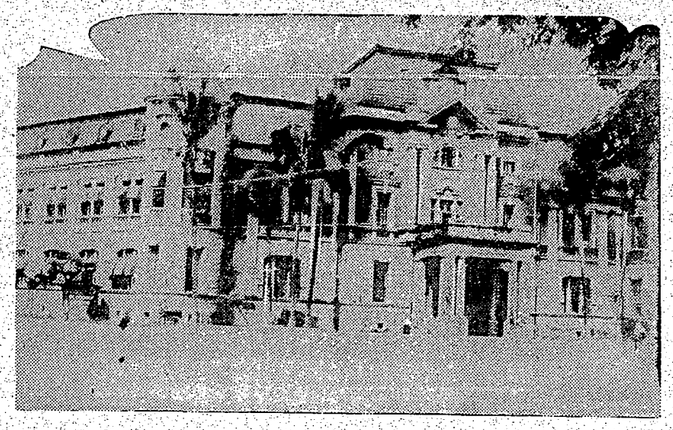

臺南州（廳）

臺南州 同一

臺南州食堂會員一同

臺南タクシー株式會社

臺南市會議員一同

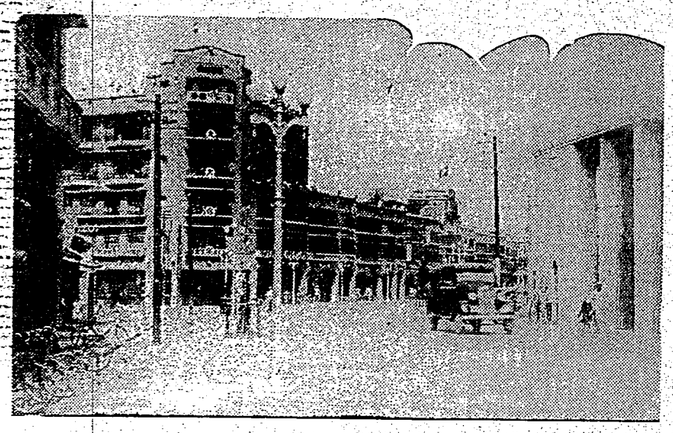

臺南市（街）

臺南市役所 同一

全島著名印刷業者一覽

（順序不同）

キイルン印刷所
臺北市日新町三ノ二二
電話九三〇番

德利印刷商會
臺北市本町一丁目八十番地
電話五六七〇番

分江里口商會
臺北市建成町三ノ五
紙文具 栗田商行
電話六〇三五番

臺北市京町二丁目二十三番地
德江里口德市商店
和洋諸紙 文房具 小間紙 活版印刷
電話三二四七番
振替臺北一五八六番

盛進堂印刷文具店
各印刷 文房具 製本所
臺北市榮町四ノ四〇
電話三三五・二八八八番
振替臺北四一五番

新竹市北門町三ノ一八二
新竹活版所
活版印刷
陳金來
電話四〇三番

新竹市北門町三ノ一五八
同榮商店
各印刷 文房具
電話三一一番

臺南市錦町一ノ四
菊地印刷所
電話一〇六番

臺南市錦町二丁目
尚文堂本店
文房具 印刷 製本
電話一、一〇五番
臺南市開山町五番地
臺南市開山町四丁目

臺南市北門町四ノ二六
大朝社
活版印刷 文房具
電話六五番

臺南市北門町
川瀨商店
苗栗 印刷 文具
電話四八番

苗栗街苗栗
光文社印刷所
印刷 資
責 玉成

臺南員林街員林
員信堂印刷所
印刷
電話四〇番

臺南員林街員林
員林活版社
臺南・員林
電話二三一番

臺中州彰化街
德文社
印刷・文具
電話一一五番

清水街
金村商店
印刷・文具
材

臺北帝國大學特定
王盛製本所
和洋諸紙 文房具 製本
臺北市本町三丁目十番地（中通り）
電話五一六八番

臺北市本町一ノ四二番地
青木小四郎商店
清酒 インキ 醬油 一手販賣店
金田製本機械 製紙機械 販賣店
和洋紙 文具 各種印刷
和洋版製本各種用材料
電話二四一六番
振替二四一七五番

苗栗
渡邊時男商店
印刷 文具 雜貨各種
電話五番

竹南街二八八
文明堂印刷所
各印刷 文房具
林木
電話五二番

振合印刷所
有價證券 印刷 文房具用品
電話一〇九番

彰化市北門町四六
彰化活版印刷製造所
活版印刷 運動札 運動具 切類
高級高年堅 ハーモニカ
彰化盛世舞部
電話一五二番

彰化市北門町一〇
旭文堂印刷所
電話三一九番

臺中市綠川町二ノ九
高須印刷所
電話二七六番

臺中市綠川町二丁目
棚邊書店
書籍 文房具
電話一二九・一四〇番

大和印刷所
電話一〇七番

臺中市錦町一丁目一番地
臺中物産商會
日本製樂器 蓄音機 一手販賣店
山葉ピアノ、オルガン
日本蓄音器商會 中部代理店
日本樂器製造會社 中部特約店
和洋紙 文具 運動具 並 文房具 一式
ユニカーシロ 中部代理店
臺中市大正町三丁目
電話三〇番
振替臺中一九五番

傍士商店
御料水引用 工藝品 一式
和洋紙 文具 印刷 製本用 一式
活版 石版 印刷 製圖 彫刻 抜式 具式
電話三〇三番
振替臺中一九五番

臺北市教育會選定
小公學校學習帳
製造發賣元
他店で出來ない
浮上印刷

臺北市上奈良町弐ノ弐六
吉村商會印刷所
印刷所
電話弐六参五番
振替臺北八四六番

臺北市元園町弐四四
オフセット石版 各種美術印刷
昭明社
オフセット版印刷所
電話弐七参四番

臺北市日新町壹ノ九
櫻井印刷所
電話壹〇四四番

臺北市八甲町壹ノ六
印刷盛文社
活版 石版 凸版 木版
嘉木

臺北市表町
山科商店印刷所
電話参六壹番
振替五弐七弐番

東京 櫻井商店製 代理店
星印トレシングペーパー
ダイアド陽畫感光紙 代理店
特許ゼネラル寫名印刷器 代理店
特許製紙株式會社製
特許安全小切手用紙
和洋諸紙 製圖用具 洋紙 材料一式 活版 石版 印刷
合名會社 小塚本店
電話一弐〇九番
振替臺北五弐五番

臺北市京町壹丁目四番地
小塚本店印刷工場
印刷 工藝
電話弐七九七番

臺北市六名町壹丁目廿番地
臺北印刷株式會社
電話弐四七〇番
振替臺北四五番

米穀檢查用荷札
布製荷札
鐵道荷札
運送用荷札
其他荷札一切
並煙紙製造
福慶荷札製造所
臺北市大稻埕壹丁目廿弐番地
電話四九八弐番
振替臺北九五七番

活版印刷
封筒製造
山口商會
電話参九八〇番
臺北市八甲町弐ノ弐九

臺北市日新町参ノ六
新高印刷株式會社
各種印刷
電話長五七番

新竹市西門町壹丁目参弐八番地
活版 石版 印刷 文具 和洋諸紙
新竹印刷繼文商會
電話壹五六番

新竹市東門町
各種印刷 新竹名物□○柿 內地新聞取次
山中□○堂
電話七弐四六番

臺北市綠成町四ノ壹
盛進商事株式會社印刷紙卸部
電話参四九〇番
振替臺北壹五弐七番

和洋紙 文房具 卸
太陽堂紙店
臺北市榮町四ノ五六
電話四参九番

洋紙商同成商會
臺北市日新町壹ノ参〇五
店主 顏必從
電話六四八〇番
臺北局私書函弐八番

三協社寫眞製版部
台北市西門町方町乃館前
電話四三六七番 振替台二一六番
時代の要求に應じまして新事業を開始致しました何卒我等の工場として御利用御願致します
徹底せるサービス 責任ある仕上

印刷と製版
御用命は此の大きさは十段相當下さい
安くて早い御商賣は
市内は小僧がお伺ひ致します

和洋諸紙販賣
活版諸印刷
活字鑄造
臺北市榮町壹丁目
光明社印刷商會
電話五四弐〇番
振替臺北六七四番
電報略號 コメ

臺北市六名町壹ノ弐八
三和印刷所
電話四八壹参番

諸紙類と
印刷業
事務用品
官廳用達
臺北市大和町参丁目弐番地
松本商行
電話参七九七番

印刷用インキ印刷・製本用
機械並材料、星名刺
龍印各版印刷インキ製造元
川村インキ 臺北出張所
臺北市本町参丁目
電話参五番

舞姫（103）

川口松太郎作
志村立美畫

母の秘密（二）

「ママの苦勞を少しも知らないで我がまゝ許り言つてゐた私は、全くすまないと思ひます。その點は改めて、ママにお詫をします」

「そんな事は言即……」

「私もうすつかり心を入れ替へてゐますから、ママの公債にしても、あんな馬鹿氣ッぽをやる必要はちつともないんですから、もつと地味に、堅實に、經濟的にも改善つて行く方法を考へます。ママがお金をとつさり持つて居て、少しくらゐ損をしても惜しくないと思つてゐる私の感じさへ、改めてママにお詫します」

さう云ふと一氏下つて母は肩を下げた。長い間、世に苦勞をかけてゐた自分の無智を、心から詫ひてゐるやうに。

「ママ、もう何も言はないで下さい。ママの氣持はよく解つてゐますから、そのつもりになれば誰の援助を受けなくともやつて行かれます。明朗な自由を與へて下さい」

「ありがとう」

母は涙を拭いて、

「ママの方でも、もう決して口出しはしません。お前の好きなやうにおやりなさい。ママは蔭ながら見守つてゐますから」

「ママ、ほんとに有難う」

(第三種郵便物認可)　昭和十三年五月二日（月曜日）　臺灣日日新報　第一万三千六百九十號　(五)

愛婦でカメラ慰問

家庭の近狀を撮影して出征勇士を激勵

【臺東電話】愛婦臺東支部では事變來出征軍人遺家族の慰安援護に萬全を期し特に戰場と家庭の連絡を執る一助として先には會員が分擔して各家族を訪問、其の狀況を詳細訪問記に綴つてそれぞれ戰線に知らす等銃後奉仕に全力を捧げて來たが更に今回は各家庭の近狀を寫眞に撮影して之を第一線の勇士達に送り銃々激勵慰撫することになりカメラ訪問を行つてゐるが非常に喜ばれてゐる

花蓮港の物價は全島一の高値か

消費組合設立を計畫

【花蓮港電話】花蓮港地方の諸物價は全島一二を爭ふ程の高値で特に移住民などは何れも驚嘆を上げてゐる現狀だが、四月一日から實施された臨時特別稅令が施行されたので、花蓮港市内の小賣店では三月末から四月初めにかけ新稅による値上げ後どの位まで騰貴するか全然見當がつかぬので二般消費者は恐慌を來してゐる、そこで一部の有識者間には此の際消費組合を設立して物價の統制線を講じては如何との議が持ち上つてゐる、消費組合期成會では數年前花蓮港驛を中心として設立するとの計畫が進められたが一般小賣業者側の反對があつて遂に沙汰止みとなつたものだが、物價の暴騰が深刻となつた今日ではどうしても組合組織の必要が痛切に要望されるに至つてゐるか全然見當がつかぬので二般消費者とするとこを建前とし、先づ購買組合を設立して物價の統制線を講じては如何との議が持ち上つてゐる、消費組合期成會では數年前花蓮港驛を中心として設立するとの計畫が進められたが一般小賣業者側の反對があつて遂に沙汰止みとなつたものだが、物價の暴騰が深刻となつた今日ではどうしても組合組織の必要が痛切に要望されるに至つてゐるか全然見當がつかぬので二般消費者と

胡蝶蘭の花盛り

今や盛りと咲き誇る臺東の名花胡蝶蘭一鉢の最低價格を金五圓と決定し其の他の蘭類も過半に於ける部に於いて實施を見つゝある（臺東廳提供）

月手當を貰つて學校へ通つた

卒業證書の第一號を摑んで

彰化公を語る 潘清潤老、

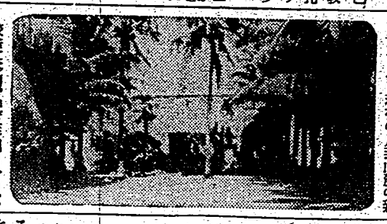

彰化公學校が彰化公園校舍に移轉、舊元年四月一日女子公が分離し同八年四月一日第一公學校と改稱し今日に至つたものである

角の生えた鷄

珍らしく竹南庄中港で孵化

毎日見物人が殺到

【竹南電話】鷄に角とは一寸考へられないが、現實に存在してゐるから正しく珍奇の限りだ——新竹州竹南郡竹南庄中港七五三番地

の農家の中に雌鷄の上に生えたものがあつたが勿論珍と思つてゐた處、成長するにつれて生えたものがだんだんと伸び今では一寸餘りに大きくなつた、實に固く緊方それ

保甲制度強化

全島に率先、臺南州で計畫

市尹、郡守會議で協議

【臺南電話】臺南州東石郡役所管内の保甲制度は從來自治制實施後に於ける自治の基礎觀念涵養の爲め其の實施に關し種々研究を重ねて來たが今回愈々實施の運びとなり十月一日より實施することゝなつた

畫休に二、

花蓮港廳員が實施

【花蓮港電話】國民精神總動員花蓮港支部では去る廿日の定例委員會に於いて左記の如く決定し廳員實施の上は管内各官公署會社銀行等に實施を勸奬することゝなつた

一、ラヂオ體操（毎日正午）
一、愛國公債購買（全俸給月額一圓以上利付國債五十錢以上）
一、洋服廢止（男子は洋服着用）
一、飮食店營業時間短縮（午後八時迄）
一、消耗品の節約
一、生活必需品の公定價格以下販賣の禁止

外苑にヒマ

見事に成熟したので

課員が總出で收穫

【花蓮港電話】臺灣神社境内の外苑にヒマを栽培した所新竹の甲種農業學校出身の同地出張所勤務の某氏が發芽率の良好なる事に着目し之を栽培したる處見事に成熟したので去る廿日同出張所の課員一同が總出で收穫したが其の數量は約一千斤に達したと云ふ

細長い新港郡下に

郵便局がただ一つ

郵便物の受取に十里も往復

長濱庄民が增設を歎願

臺東廳新港郡下は部落が點在し交通機關も發達せず從つて郵便物の受取に不便を感じてゐるが、郡役所所在地の新港に郵便局が唯一箇所あるだけで、然も同出張所は職員六名で日の廻る程多忙な事務に當つてゐるが、當地は交通の關係上代書請負業者が非常に多く其の事務の半ばを占めてゐるといふ狀況である、殊に郡下北部の米地であり新港に六、七里地である長濱（新合加走濱）は代金引換郵便事務を除く一般郵便物の一取次所が置いてあるだけで他は何れも各派出所の發着信が助長事務として取扱つてゐる次第で、庄民は地方發展の實際に徴し長濱に郵便局の設置を熱望するに至り庄内有志は署名運動中であつたが、最近之が具體化し郵便局設置方を其筋に陳情する事に一決し佐藤庄長以下有志二十名連名の陳願書も出來上り佐藤庄長以下五名の委行委員は此の程出東し古東郵便局を通じ其の筋に陳情したが庄民は擧つてこれが實現を切望してゐる

田舍に鯉のぼり

東石各部落に林立

【朴子電話】皇民化運動の徹底に邁進しつつある東石郡では年中行事の內地化を圖るべく五月五日の節句を期し各部落振興會に於いて鯉のぼりを擧げ其の風習を普及せしめることに決し目下準備を進めてゐるので三十日から各地の集會所及國語講習所に緋・黒の鯉一對に"新皇祖皇宗遠長久"の幟が壯觀を呈する筈で內地そのものゝ

母乳に優るお乳はない

赤ちやん審査終る

【臺北電話】臺北州文山郡深坑庄に於ける國民精神總動員實施下に於ける國民としての決意を自發的生活の上に實踐せしめ時局に勤勞する生活の確立を圖るため率先して模範を示されるべき官吏の實行を期し官吏の實踐事項につき打合をなし部下實施する

新式操業で紅茶を製造

深坑の茶農は大喜び

台北州文山郡深坑庄茶業振興組合員は各自の茶園で非常から地元の茶業者を糾合して深坑製茶組合を創設、同地に紅茶製造工場を建設、此の程完工したので早速製造に取りかかつてゐる

開山神社大祭

【臺南電話】開山神社大祭は二十日前九時より若槻知事代理岡田總務部長、古澤市尹、府評議會長以下各官公衙參列の下に嚴かに執行、定刻參列供進使一行を迎へ總務部長は拔魁の參拜を終へ次で供進使の祝詞奏上、玉串奉奠參列員の玉串拜禮に引續き鄕土舞、鼓笛隊、防衛團、國防婦人會、高工、師範、各學校、幼稚園等約三千名は順次參拜前に整列拜禮をなし同十時半閉式したが市內各所には朝來新進並に奉祝燈が掲げられ神社境內には午後一時から小學兒童の學藝會、八時から活動寫眞會が助長事務として開催されたが各學校に於いては午後終日非常な賑ひを呈した

水牛を轢く

【臺南電話】一日午前十時十六分水上發臺南上り急行が同所北側外

國語不解者を一掃

青年男女千八百名を召集し

宜蘭街で一ケ年講習

【花蓮港電話】宜蘭街では本島人家庭の國民精神總動員の實踐徹底の立場から特に國語の解者を一掃するため今度十五歳以上二十五歳以下國語不解者の男女青年二千八百餘名を召集して宜蘭公、女子公學校に於て一學級五十名を標準として四ケ所に於て一學級五十名宛二時間宛一ケ年間の豫定で四月一日より授業開始、各二時間男は午後七時より授業開始、各二時間男は午後七時より授業開始、各二時間の豫定で二百人の國語講習所を開設することになつた開所に先立ち三十五年度二期より三十六年度一期に亘り二十五歳以上二十五歳以下國語不解者の男女青年二千八百餘名を召集して宜蘭公、女子公學校及び北門、頭の四ケ所に於て一學級五十名を標準として四ケ所に於て一學級五十名宛二時間宛一ケ年間の豫定で二百人の國語講習所を開設することになつた開所に先立ち三十五年度二期より三十六年度一期に亘り二十五歳以上二十五歳以下國語不解者の男女青年二千八百餘名を召集して宜蘭公、女子公學校及び北門、頭の四ケ所に於て一學級五十名を標準として四ケ所に於て一學級五十名宛二時間宛一ケ年間の豫定で二百人の國語講習所を開設することになつた開所に先立ち

特有植物を保護

先づ種類調査

【花蓮港電話】花蓮港廳では總督府營林署と提携し特有植物の保護に關し目下調査中であるが、これが調査終了後は之等植物の保護に關しては適當な設備をなすと共に一般民衆に對しても之が愛護心を喚起せしめる爲め適當な方法を講ずる筈である

米酒包裝室落成式

卅日盛大に擧行

【花蓮港電話】花蓮港酒造組合員米

高橋分室主任送宴

【臺北電話】臺北州文山郡深坑分室高橋繁助主任は今度臺灣製糖會社に轉任することゝなつたので深坑庄官民有志は去る二十日正午深坑公會堂に於て盛大に送別會を開催し非常な盛況であつた

教育資金寄贈

【臺南州廳】

優良兒が減少

竹東郡竹東街に於ける優良兒選奬は昭和二十六日午後一時より竹東公會堂に於て行ふ豫定なるが、同日は三隆神社の例祭日に當り各種の催物が進められ一般小賣業者側の反對があつて遂に沙汰止みとなつたものだが、物價の暴騰が深刻となつた今日ではどうしても組合組織の必要が痛切に要望されるに至つてゐるか全然見當がつかぬので二般消費者と

俳優を公募

【臺南電話】高雄市內に於ける劇團新國民劇團では目下皇民化劇の團員練習中であるが、更に男女俳優各數名を公募する事となり市內關係町內會を經由し廣く公募する筈である

高雄へ移轉

【臺南電話】高雄市內に於ける劇團新國民劇團では目下皇民化劇の團員練習中であるが、更に男女俳優各數名を公募する事となり市內關係町內會を經由し廣く公募する筈である

試斬り

【花蓮港電話】岐阜縣關町刀鍛冶關鍛冶組合員關鍛冶組合員八橋信一氏は二十日來花した、五月二日の兩日花蓮港警察會館に於て新古刀鍛冶に對し試斬りの實演を行つた、時節柄參考多く盛會であつた

開山神社大祭（上）幣帛供進使の參向（下）中等學生の參拜

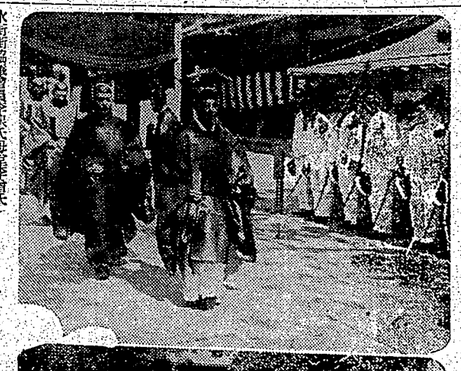

肺病で人知れず惱む人々へ

讀んだだけで半分治る肺病の奇蹟療法

今を時めく化學工業王中野友禮氏が自力で見事に肺病を全治した力強い闘病體驗記が「主婦之友」五月號（大正十仕特價六十錢・送料八錢）で大評判です。「讀んだだけでもう半分以上病氣が治つた氣がした。」と同病に惱む方々は感激してをります。實切れうちにお早くお讀みください!!

神經衰弱全治の體驗

ほど藥をのんでも治らなかつた、ヒステリー、腦症の神經衰弱をどうして全治したか。同じ苦しみをもつ方々に體驗を語る。百萬の味方ともなれる治ると同時に全治體驗記。ぜひとも熟讀あれ。

赤ちやん病の手當早見表

赤ちやんといふ、時に十數度立つ赤ちやん病の早み方と手當法の早見表及び赤ちやんを丈夫にする秘訣、赤ちやんの榮養を助ける離乳の新しい方法、赤ちやん病流行の折柄、お母樣方は必備必讀

東京 神田 主婦之友社（振替八〇）

公認 レントゲン 洋式裁縫學院
本學院の卒業生は優秀を以て聞えて居ります。服裝改善の今日から、各種に關聯をおすゝめ致します。
服裝は洋服の卒業生は優秀を以て聞えて居ります。服裝改善の今日から、各種に關聯をおすゝめ致します。
臨時